

Antes da instalação:

- Criar local ou no domínio um conta para executar os serviços do Qlikview e adicionar esta conta no grupo de administradores da máquina local.
- Se o IIS estiver instalado e caso não for utilizado o Qlikview através dele, fazer uma alteração para o IIS não rodar na porta 80. Parar o IIS.
- Certifique-se que Framework.net 2.0 e 3.5 estão instalados para o Qlikview Server versão 10 (SR1,SR2,SR3 e SR4) ou Framework.net 4.0 para Qlikview Server Versão 11.

Versão para Instalação:

64 Bit (x64)

Selecione o arquivo QlikViewServer_x64Setup.exe para a instalação em sistema operacional 64 Bits. Esse arquivo é o mesmo para a versão Small Business e Enterprise.

32 Bit (x86)

Selecione o arquivo QlikViewServer_x86Setup.exe para a instalação em sistema operacional 32 Bits.

Instalação do Qlikview Server:

Assistente de Inicialização

Após a escolha da versão do Qlikview, execute o aplicativo dando dois cliques sobre ele.

Após iniciar o processo de instalação, aparecerá uma tela com a extração dos dados para instalação.

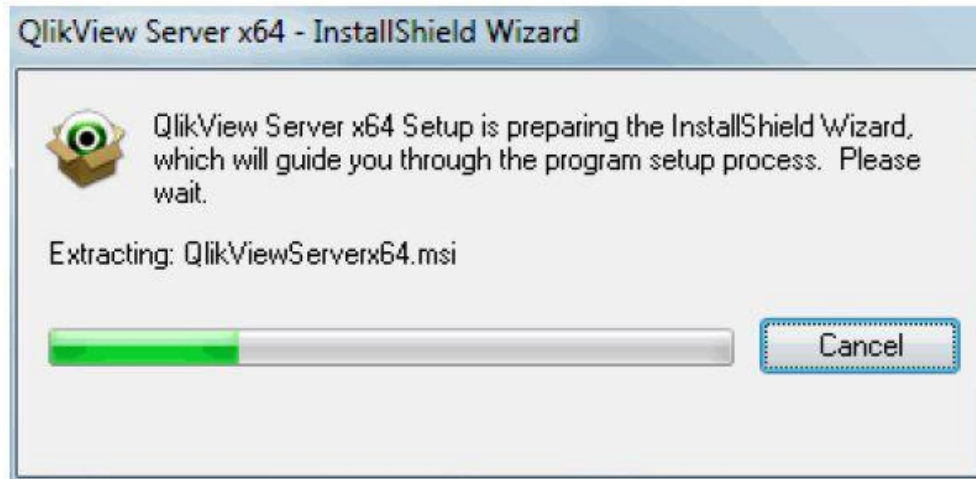

Após a extração, clicar em “Next”.

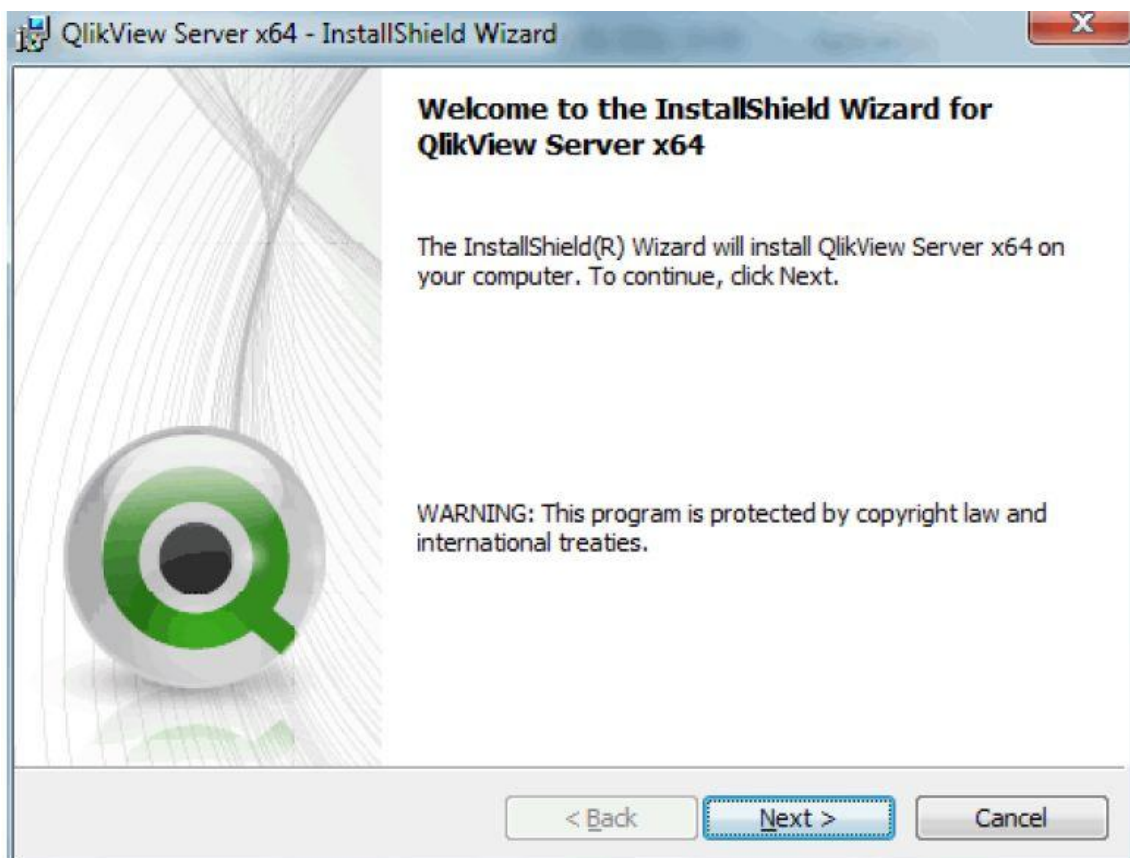

Selecione a região que você está efetuando a instalação, nesse caso será escolhido “Other”. Clique em “Next”.

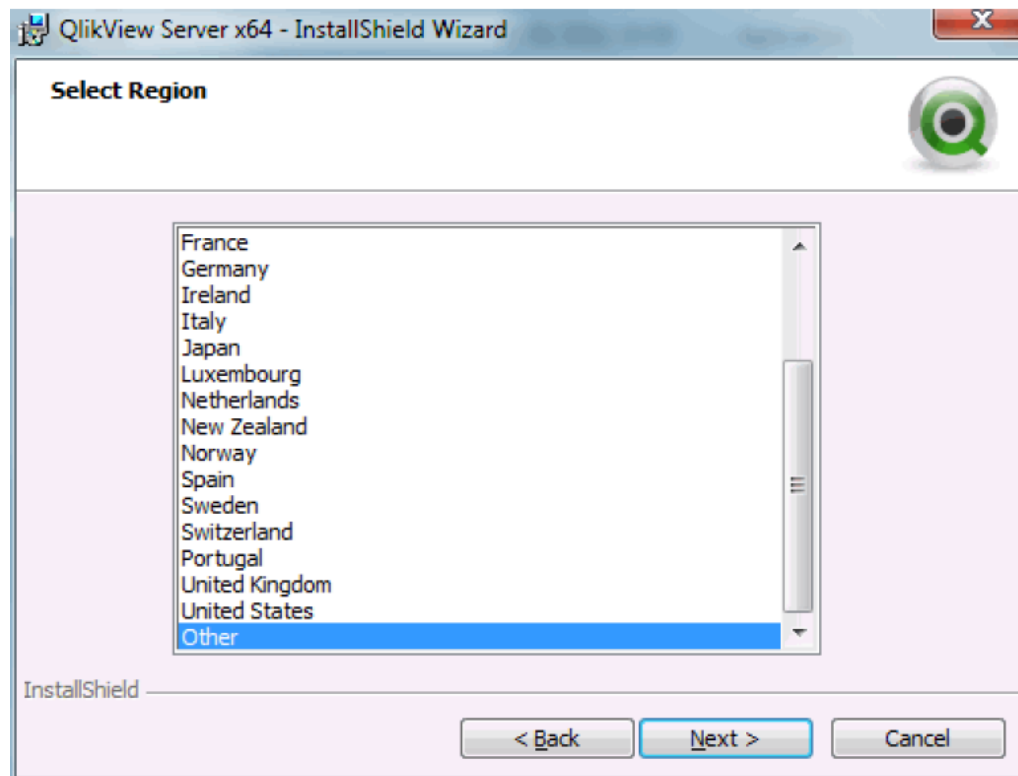

Aceite o contrato de licença para continuar. Clique em “Next”.

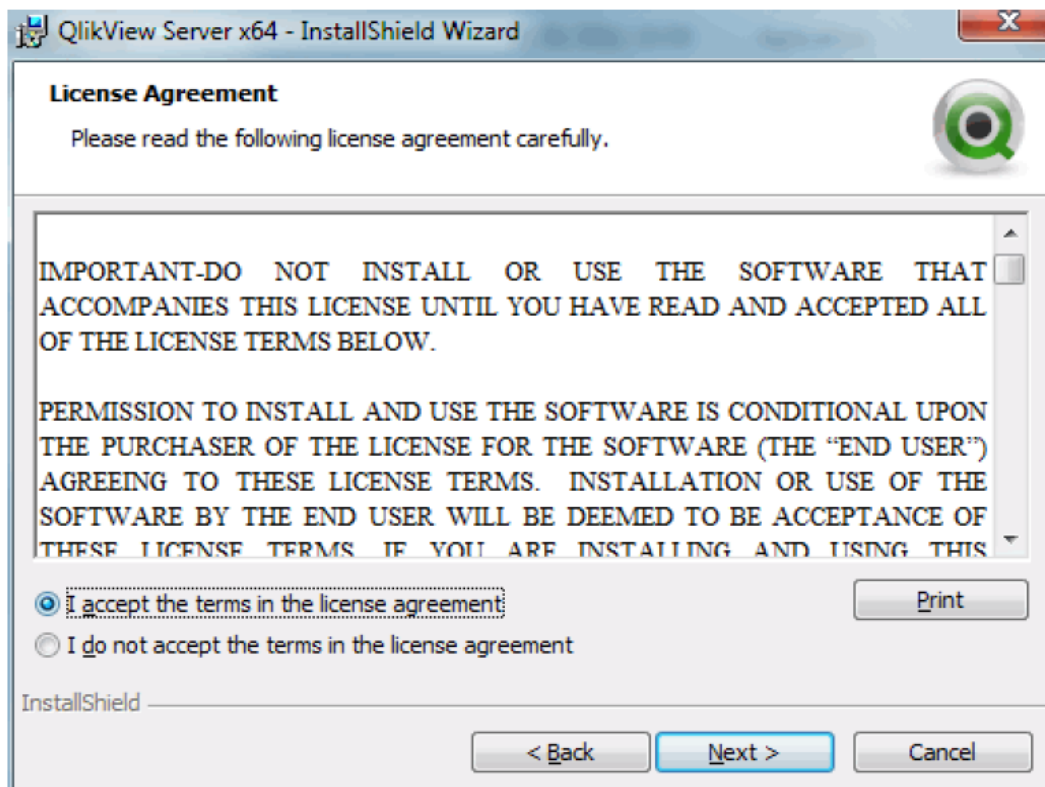

Informe o Nome do Usuário e Empresa que pertence a licença do Qlikview Server. Clique em “Next”.

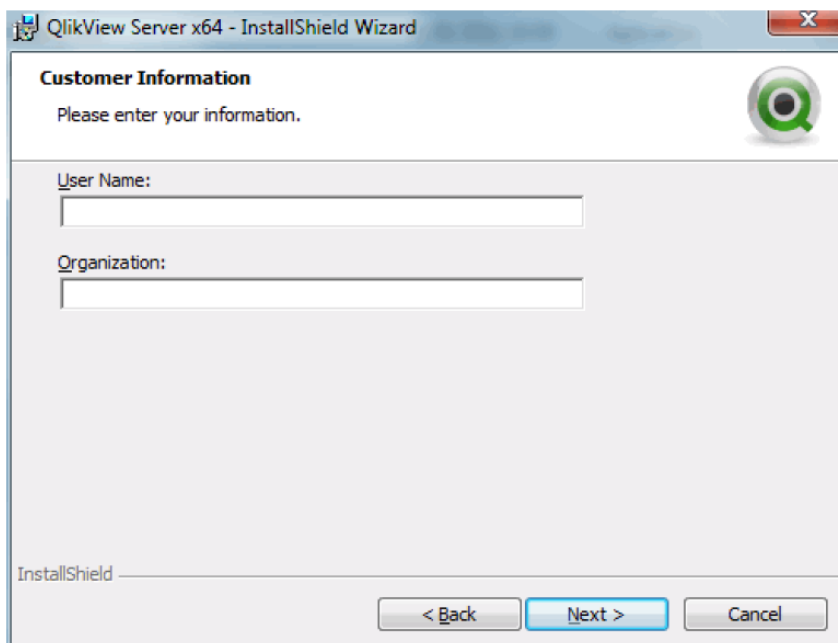

Como estamos instalando o QlikView server em uma máquina e rede que ainda não possui um Qlikview Server, basta escolher a opção “Single Machine, full install” conforme imagem abaixo. Clique em “Next”.

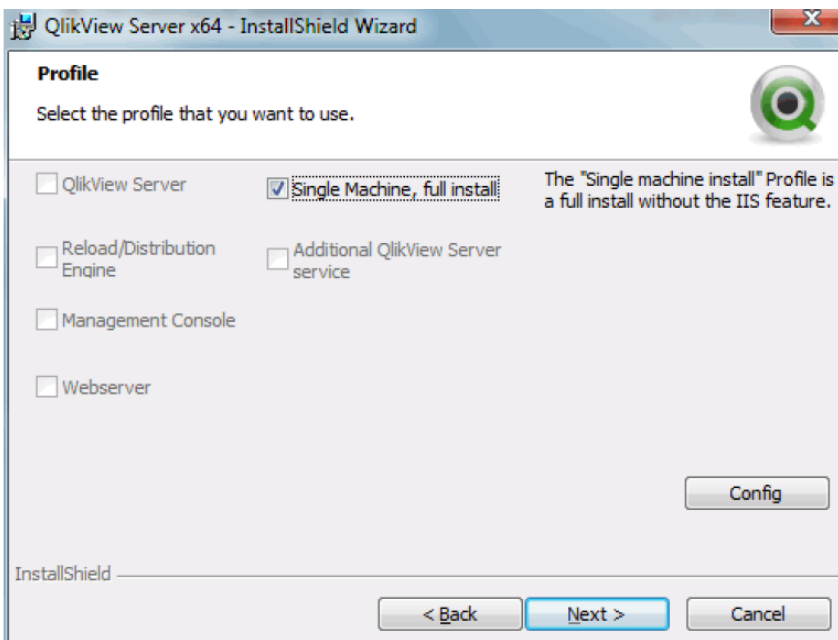

Como anteriormente solicitamos a criação de um usuário para execução dos serviços do Qlikview Server, agora vamos utilizar este usuário. Digite o Domino\Usuário e a senha.

Caso o usuário seja local, coloque o nome do computador. NomeComputador\Usuário. Clique em “Next”.

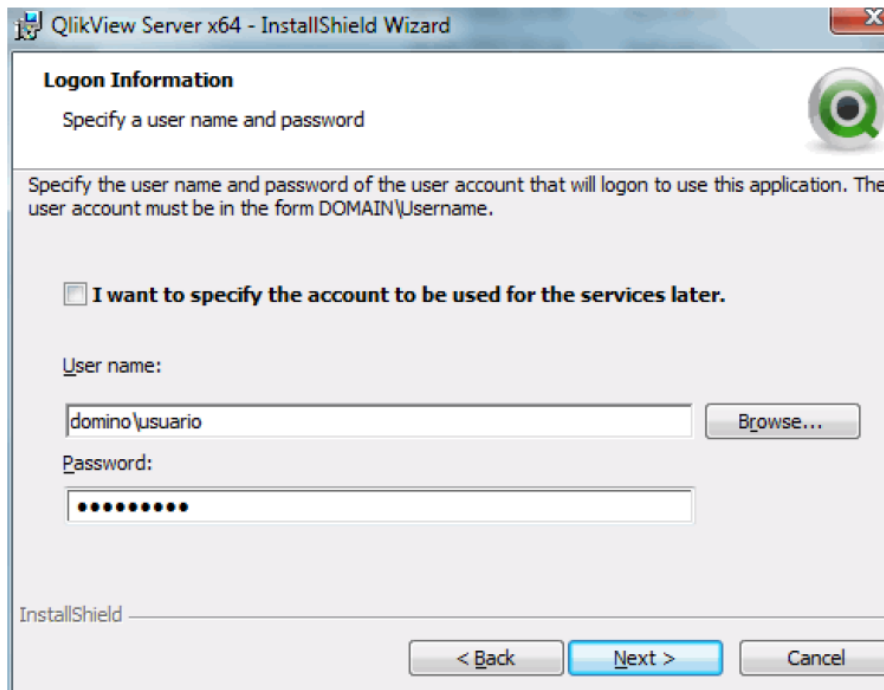

Será solicitado se a configuração feita até o momento esta correta, caso esteja errada, é possível voltar a partir deste ponto para efetuar a correção. Caso esteja tudo correto, clique em “Next”.

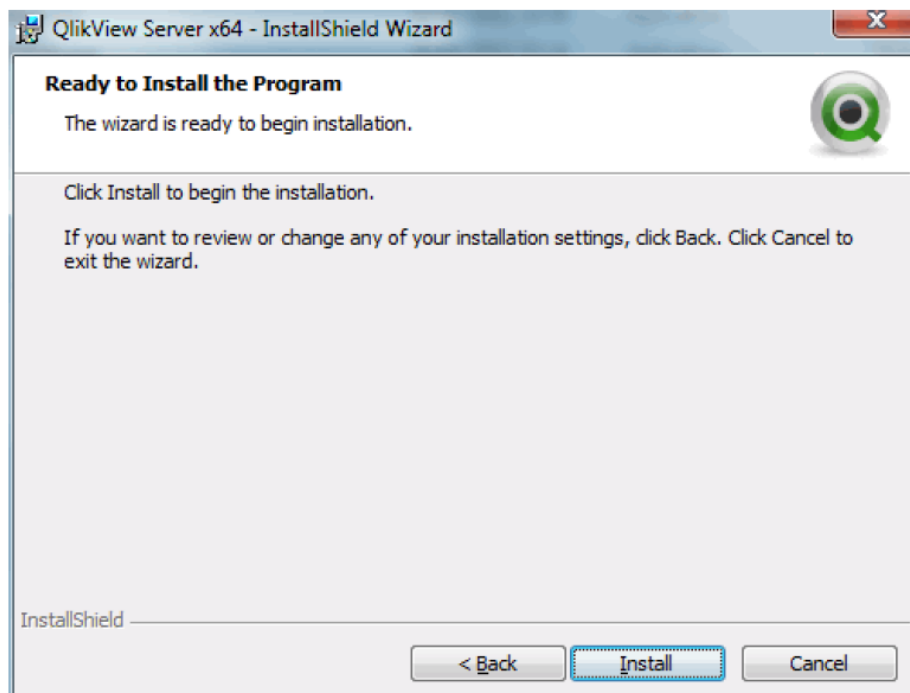

Espere a conclusão do processo de instalação e clique em “Next”.

Após a conclusão da instalação, você pode verificar o Log da instalação, clique em “**Finish**” e reinicie o computador.

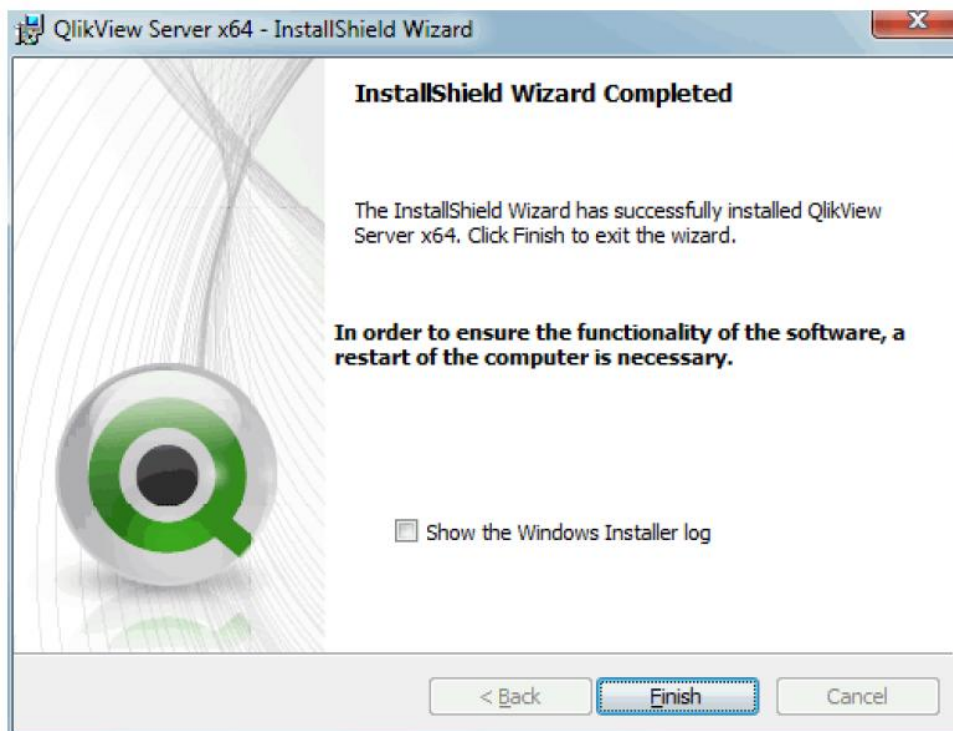

Após o reinício do computador, verifique se o usuário criado anteriormente faz parte do Grupo Local Qlikview Administrators. Caso não esteja no grupo, adicione a esse grupo.

Acesse o painel de controle e de um duplo clique em “Ferramentas Administrativas” ou “Administrative Tools”

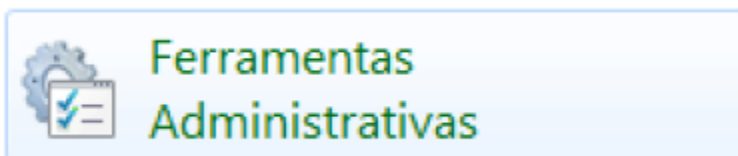

Depois deu um duplo clique em “Serviços” ou “Services”

Informe o numero da licença (Serial Number) e o numero de controle (Control Number). Clique no botão “**Apply Licence**”.

Caso ocorra a comunicação com sucesso ao servidor da QlikTech, você terá a seguinte mensagem para reiniciar o QlikView Server. Clique em OK.

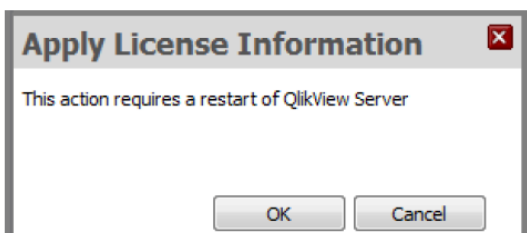

Caso retorne um erro de comunicação com o servidor da QlikTech, é necessário informar o LEF, para isso entre em contato com o seu distribuidor QlikView para obter o LEF.

Depois da aplicação correta da licença, podemos voltar a aba Status para verificar como estão os serviços do Qlikview agora. Podemos constatar que todos os serviços estão executando.

| Service Name | Running On | Status |
|-----------------------|------------|---------|
| DSC@srvswwbi | srvswwbi | Running |
| QVS@srvswwbi | srvswwbi | Running |
| QVWS@srvswwbi | srvswwbi | Running |
| ReloadEngine@srvswwbi | srvswwbi | Running |

O diretório padrão do Qlikview Server é C:\ProgramData\QlikTech\Documents, para Windows 2008, caso deseje alterar esse diretório, basta acessar o QEMC na aba QlikView Server > Settings > Folder e alterar para o diretório desejado. Caso realmente deseje alterar, clique em “**Apply**”. Para o Windows 2003 o diretório padrão do Qlikview Server é C:\Documents and Settings\AllUsers\Application Data\QlikTech\Documents.

Configurações Adicionais:

Siga esta instrução padrão na instalação do QVS. Uma vez que isso é necessário para fazer as seguintes mudanças em seu sistema.

Abra o QlikView Enterprise Management Console (QEMC) pelo menu Iniciar > QlikView > QlikView Enterprise Management Console.

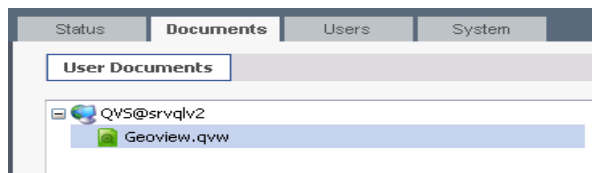

Na Aba “Documents” clique no documento ao qual você deseja configurar.

Na Aba “Server Settings” a esquerda da Aba “Documents” em “Availability Limitations” marque o check box “Allow this document to be loaded by the Qlikview Server” Clique no botão “Apply”

Nota: É muito importante desabilitar este checkbox para o documento caso seja necessário substituí-lo por outro documento. Caso contrário o checkbox irá ficar inativo até que seja feito esta alteração.

Nas configurações do Qlikview Servers Aba System > Security > Authentication certificar-se se a opção “Always anonymous” está selecionada conforme figura abaixo

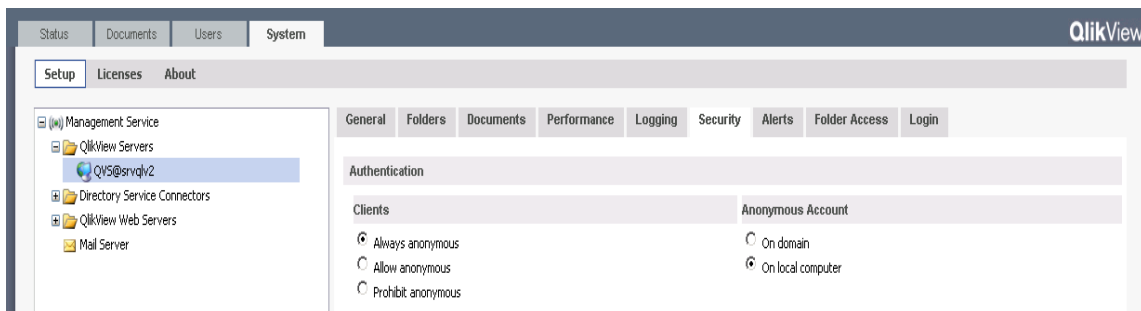

Ainda no QEMC será necessário mudar a autenticação do QVWS – *Qlikview Web Server* para “Never” conforme figura abaixo.

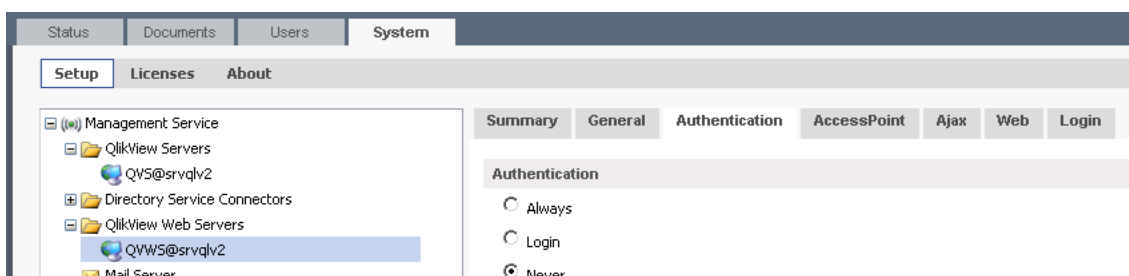

Finalizando as configurações você vai precisar adicionar o usuário IQVS_<ServerName> na pasta root. Aba “Security” para que este usuário tenha direitos de leitura e execução.

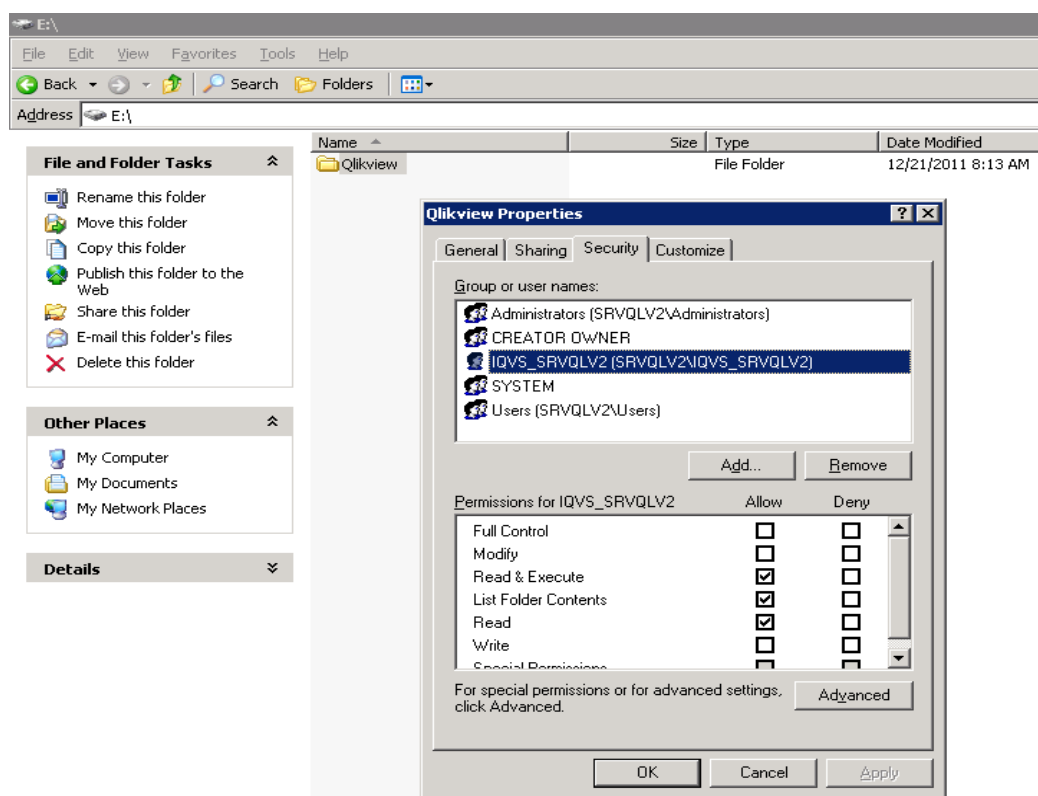

Autor: João Paulo Rocha de Deus Vieira – Qlikview - SWB